

ส่วนที่ ๑ บทนำ

สภาพปัจจุบันของสถานศึกษา

๑.๑ ประวัติโรงเรียนบ้านห้วยขอบห้วยเหียม

โรงเรียนบ้านห้วยขอบห้วยเหียม เริ่มก่อตั้ง เมื่อวันที่ ๙ พฤษภาคม ๒๔๘๓ เป็นโรงเรียนประชาบาลโดยใช้ศาลาการเปรียญ วัดเทพจันดารามบ้านห้วยขอบ เป็นสถานที่เรียนให้บริการในเขต ๒ หมู่บ้าน คือบ้านห้วยขอบและบ้านห้วยเหียม เปิดทำการสอนในชั้น ป.๑-๔ มี นายพัว วงศ์อวน ดำรงตำแหน่งครูใหญ่คนแรก และมี นายภักดี ระทาดา เป็นครูสายผู้สอน มีนักเรียน ๓๓ คน

พ.ศ.๒๕๐๗ ได้รับอนุมัติงบประมาณสร้างอาคารเรียนถาวร ๑ หลัง เป็นจำนวน ๖๐,๐๐๐ บาท แบบ ป.๑ ซ. จำนวน ๓ ห้องเรียน รวมพื้นที่ทั้งหมด ๖ ไร่ ๒ งาน

พ.ศ.๒๕๑๓ ได้รับอนุมัติงบประมาณสร้างบ้านพักครู ๑ หลัง งบประมาณ ๒๕,๐๐๐ บาท

พ.ศ.๒๕๑๔ โรงเรียนได้ขยายโอกาส ป.๑-ป.๗

พ.ศ.๒๕๑๙ โรงเรียนได้รับระดับชั้นการศึกษาจาก ป.๗ เหลือชั้น ป.๖

พ.ศ.๒๕๒๓ ได้มีการเปลี่ยนแปลงการใช้หลักสูตรจาก พ.ศ.๒๕๐๓ มาใช้หลักสูตร

พ.ศ.๒๕๒๑ และโอนจากองค์การบริหารส่วนจังหวัดมาสังกัดสำนักงานการประถมศึกษาแห่งชาติ

พ.ศ.๒๕๓๐ โรงเรียนได้ขออนุญาตเปิดชั้นเด็กเล็กได้รับอนุมัติเปิดทำการสอนตั้งแต่ชั้นเด็กเล็ก - ชั้น ป.๖

พ.ศ.๒๕๓๔ ได้รับอนุมัติจาก สปช. ให้เป็นโรงเรียนขยายโอกาสทางการศึกษา เปิดทำการสอนชั้นอนุบาลถึงมัธยมศึกษาตอนต้น ใช้หลักสูตรประถมศึกษา ๒๕๒๑ (ฉบับปรับปรุง พุทธศักราช ๒๕๓๓)

พ.ศ. ๒๕๓๗ ได้รับอนุมัติจากกระทรวงการคลังให้เป็นโรงเรียนเสียงภัยและบุคลากรในโรงเรียนได้รับเบี้ยเสียงภัย

พ.ศ.๒๕๔๑ ได้รับอนุมัติงบประมาณก่อสร้างส้วมแบบ สปช. ๖๐๑/๒๘

พ.ศ.๒๕๔๔ ได้รับงบประมาณจาก ศธ. อนุมัติสร้างอาคารเรียนแบบ สปช.๑๐๕/๒๙ จำนวน ๑ หลัง ราคา ๑๗๗,๐๐๐ บาท และได้รับงบประมาณจัดสรรจากภารกิจพิเศษแห่งประเทศไทย กทท. อนุมัติสร้างสนามบาสเกตบอล ๑ สนาม

พ.ศ. ๒๕๔๙ โรงเรียนได้รับการจัดการศึกษาในระดับก่อนประถมศึกษาถึงระดับมัธยมศึกษาตอนต้น มี นายสมบัติ ยศปัญญา ดำรงตำแหน่งผู้อำนวยการ โรงเรียนบ้านห้วยขอบห้วยเหียม และปัจจุบันมี นายอุทัย บัวแสงเจริญ ดำรงตำแหน่งผู้อำนวยการ โรงเรียนบ้านห้วยขอบห้วยเหียม

พ.ศ.๒๕๕๐ ได้รับงบประมาณจาก ศธ. อนุมัติสร้างอาคารเรียนแบบ สปช.๑๐๕/๒๙ จำนวน ๑ หลัง ราคา ๒,๒๘๗,๐๐๐ บาท

พ.ศ. ๒๕๕๓ โรงเรียนบ้านห้วยขอบห้วยเหียม ได้รับการคัดเลือกเข้าโครงการโรงเรียนในฝัน รุ่นที่ ๓ (โรงเรียนดีประจำอำเภอ)

พ.ศ. ๒๕๕๕ โรงเรียนบ้านห้วยขอบห้วยเหียม ได้รับการรับรองมาตรฐานจากองค์กรมหาชน (สมศ.) ในระดับดีมาก

พ.ศ. ๒๕๕๕ โรงเรียนบ้านห้วยขอบห้วยเหียม ได้รับงบประมาณจากงบประมาณ (ส.ส.)

อนุมัติการจัดทำห้องเรียนอัจฉริยะ (E-classroom) จำนวน ๑ ห้อง ราคา ๒,๕๐๐,๐๐๐ บาท



พ.ศ. ๒๕๕๖ โรงเรียนบ้านห้วยขอบห้วยเหียม ได้รับการรับรองให้เป็นโรงเรียนต้นแบบ
โรงเรียนในฝัน รุ่นที่ ๓ (โรงเรียนดีประจำอำเภอ) ได้รับการรับรองมาตรฐานวันที่ ๑๘ มกราคม
๒๕๕๖

พ.ศ. ๒๕๕๘ โรงเรียนบ้านห้วยขอบห้วยเหียม ได้รับงบประมาณจัดสร้างบ้านพักครู สปช.
๓๐๑/๒๖ จำนวน ๑ หลัง ราคา ๓๖๙,๐๐๐ บาท

พ.ศ. ๒๕๕๘ โรงเรียนบ้านห้วยขอบห้วยเหียม ได้รับงบประมาณการจัดสร้างบ้านพักครู สปช.
๒๐๓/๒๗ จำนวน ๑ หลัง ราคา ๖๙๙,๐๐๐ บาท

พ.ศ. ๒๕๕๘ โรงเรียนบ้านห้วยขอบห้วยเหียม ได้รับงบประมาณ อนุมัติการจัดสร้างบ้านพักครู
สปช.๓๐๑/๒๖ จำนวน ๑ หลัง ราคา ๓๖๙,๐๐๐ บาท

พ.ศ. ๒๕๕๘ โรงเรียนบ้านห้วยขอบห้วยเหียม ได้รับงบประมาณ อนุมัติการจัดสร้างบ้านพักครู
สปช.๒๐๓/๒๗ จำนวน ๑ หลัง ราคา ๖๙๙,๐๐๐ บาท

พ.ศ. ๒๕๕๘ โรงเรียนบ้านห้วยขอบห้วยเหียม ได้รับงบประมาณ อนุมัติการจัดสร้างอาคาร เรียน
สปช. ๑๐๕/๒๙ ปรับปรุง ๒ ชั้น ๔ ห้องเรียนใต้ถุนโล่ง บันขึ้น ๒ ข้าง กว้าง ๙ เมตร ยาว ๓๖ เมตร
พื้นที่ ๓๒๔ ตารางเมตร จำนวน ๑ หลัง ราคา ๔,๐๒๐,๐๐๐ บาท

๑.๒ ข้อมูลทั่วไป

โรงเรียนบ้านห้วยขอบห้วยเหียม ตั้งอยู่เลขที่ ๒๐๐ หมู่ที่ ๓ ตำบลหาดคัมภีร์ อำเภอปากชม
จังหวัดเลย เป็นสถานศึกษา สังกัดสำนักงานเขตพื้นที่การศึกษาประถมศึกษาเลย เขต ๑ สำนักงาน
คณะกรรมการการศึกษาขั้นพื้นฐาน กระทรวงศึกษาธิการ มีภารกิจหลัก คือ จัดการศึกษา ๓ ระดับ
คือ ระดับก่อนประถมศึกษา ระดับประถมศึกษา และระดับมัธยมศึกษาตอนต้น ในเขตบริการจำนวน
๖ หมู่บ้าน คือบ้านห้วยเหียม บ้านห้วยขอบ บ้านคกแก้ว บ้านหาดคัมภีร์ บ้านปากมั่ง บ้านนาไม้
ภาพรวมชุมชนในพื้นที่ การบริหารมีสภาพปัจจุบันปัญหาและความต้องการด้านต่าง ๆ ดังนี้

ด้านภูมิศาสตร์

เป็นพื้นที่ราบ ติดกับกลุ่มแม่น้ำโขง มีที่ดินขึ้นทะเบียนเป็นที่ราชพัสดุ เนื้อที่ ๖ ไร่ ๒ งาน ๘๓
ตารางวา อยู่ห่างจากตัวอำเภอปากชม ประมาณ ๓๒ กิโลเมตร และห่างจากตัวจังหวัดเลยประมาณ
๑๒๐ กิโลเมตร ห่างจากสำนักงานเขตพื้นที่การศึกษาประถมศึกษาเลย เขต ๑ ระยะทาง ๑๒๐
กิโลเมตร

ด้านสังคม

โรงเรียนบ้านห้วยขอบห้วยเหียม เป็นโรงเรียนขนาดกลาง มีนักเรียนรวม ๒๖๘ คน ผู้บริหาร ๑
คน ข้าราชการครู ๑๔ คน ครูธุรการ ๑ คน นักการภารโรง ๑ คน ครูอัตราจ้าง ๑ คน ครูพี่เลี้ยงเด็กฯ
๑ คน เขตพื้นที่บริการ ๖ หมู่บ้าน ประชาชนในหมู่บ้านส่วนใหญ่ อาชีพ ด้านเกษตรกรรม ทำไร่ ทำ
สวน ทำนา รองลงมา คือ รับจ้างทั่วไป ค้าขาย ฯลฯ



ด้านการจัดการเรียนการสอน

ปัจจุบันเปิดทำการเรียนการสอนตามหลักสูตรสถานศึกษาโดยมีหลักสูตรกระทรวงศึกษาธิการ พ.ศ.๒๕๕๑ เป็นหลักสูตรแกนกลาง ตั้งแต่ ชั้นอนุบาลปีที่ ๑ - มัธยมศึกษาปีที่ ๓ ตามสภาพความเป็นจริง และจัดการบริหาร แบบ P D C A ทุกคนมีส่วนร่วม จึงมีผลการเรียนหลากหลายแบบ นักเรียนเข้าสอบแข่งขันประจำปี มีผลสัมฤทธิ์ทางการเรียนดี และ ทำให้ได้รางวัลชนะเลิศจากการแข่งขันศิลปหัตถกรรม ระดับจังหวัด ระดับภาค และระดับประเทศ

ด้านคุณธรรมจริยธรรม

โรงเรียนบ้านห้วยขอบห้วยเทียม จัดอบรมคุณธรรมนักเรียนทุกวันพุธ สวดมนต์ไหว้พระ จัดสอนพุทธศาสนาทุกระดับชั้นและข้าราชการครูและบุคลากรทางการศึกษา เข้ารับการอบรมคุณธรรมจริยธรรมตามกาลเป็นโรงเรียนวิถีพุทธ และได้เข้าร่วมโครงการเด็กดีวิเศษ

ปัจจุบันโรงเรียนบ้านห้วยขอบห้วยเทียม เป็นโรงเรียนขนาดเล็ก เปิดทำการสอน ๓ ระดับ คือ ระดับก่อนประถมศึกษา ระดับประถมศึกษา และระดับมัธยมศึกษาตอนต้น ในรอบ ๓ ปี การศึกษาที่ผ่านมา มีนักเรียนเฉลี่ยปีการศึกษาละ ๒๔๐ คน และคาดการณ์ใน ๔ ปีการศึกษาข้างหน้า จะมีนักเรียนเฉลี่ย ปีการศึกษาละ ๒๒๐ คน

ตามยุทธศาสตร์การพัฒนาการศึกษาตามนโยบายของสำนักงานคณะกรรมการการศึกษาขั้นพื้นฐาน โรงเรียนได้ถูกกำหนดให้จัดตั้งเป็นแห่งการเรียนรู้ มีนักเรียน ผู้ปกครองและข้าราชการครู เป็นองค์กรที่เข้มแข็ง ซึ่งมีความมุ่งหมายให้มีการพัฒนานักเรียนให้มีคุณลักษณะเกี่ยวกับคุณลักษณะอันพึงประสงค์ ๘ ประการของ สพฐ. และค่านิยมหลัก ๑๒ ประการ

๑.๓ ข้อมูลนักเรียน ปัจจุบันโรงเรียนมีข้อมูลเกี่ยวกับจำนวนนักเรียน ดังนี้

- ๑) จำนวนนักเรียนในเขตพื้นที่บริการทั้งหมด ๒๖๘ คน
- ๒) จำนวนห้องเรียนและจำนวนนักเรียน

ตารางที่ ๑ แสดงจำนวนห้องเรียนและจำนวนนักเรียน

ชั้น	จำนวนห้องเรียน	จำนวนนักเรียน
อนุบาล ๑	๑	๒๒
อนุบาล ๒	๑	๒๒
รวม	๒	๔๔
ประถมศึกษาปีที่ ๑	๑	๑๐
ประถมศึกษาปีที่ ๒	๑	๑๓
ประถมศึกษาปีที่ ๓	๑	๒๗
ประถมศึกษาปีที่ ๔	๑	๑๙
ประถมศึกษาปีที่ ๕	๑	๑๙
ประถมศึกษาปีที่ ๖	๑	๒๖
รวม	๖	๑๑๔



มัธยมศึกษาปีที่ ๑	๑	๓๘
มัธยมศึกษาปีที่ ๒	๑	๓๗
มัธยมศึกษาปีที่ ๓	๑	๓๕
รวม	๓	๑๑๐
รวมทั้งสิ้น	๑๑	๒๖๘

ตารางที่ ๒ แสดงจำนวนนักเรียนและครูประจำชั้นเรียน

ชั้นเรียน	นักเรียนทั้งหมด			ครูประจำชั้น
	ชาย	หญิง	รวม	
อนุบาลปีที่ ๑	๑๕	๗	๒๒	นางสาวรัชฎาภรณ์ โพธิ์ใหม่
อนุบาลปีที่ ๒	๑๘	๔	๒๒	นางสาวอรจิรา นิมอนงค์
รวม	๓๓	๑๑	๔๔	
ประถมศึกษาปีที่ ๑	๖	๔	๑๐	นายสัตยา สังพอ
ประถมศึกษาปีที่ ๒	๔	๙	๑๓	นางเพลินพิศ วินานนท์
ประถมศึกษาปีที่ ๓	๒๑	๖	๒๗	นายสมจิตร เกตุลา
ประถมศึกษาปีที่ ๔	๙	๑๐	๑๙	นางรพีรัตน์ บุปผา
ประถมศึกษาปีที่ ๕	๑๔	๕	๑๙	นางศุภาพิชญ์ พันน้อย
ประถมศึกษาปีที่ ๖	๑๓	๑๓	๒๖	นางสาวพรทิพย์ บุคดีป้อง
รวม	๖๗	๔๗	๑๑๔	
มัธยมศึกษาปีที่ ๑	๑๗	๒๑	๓๘	นางวิชชุดา ปาระแก้ว
				นายณกรณ์ จันทะบุตร
มัธยมศึกษาปีที่ ๒	๑๔	๒๓	๓๗	นางสาวเสวิกา อุ่นมะดี
มัธยมศึกษาปีที่ ๓	๑๕	๒๐	๓๕	นางสาวจุฬาลักษณ์ ศรีประภา
				นายทรงศักดิ์ จำรัสแนว
รวม	๔๖	๖๔	๑๑๐	
รวมทั้งสิ้น	๑๔๖	๑๒๒	๒๖๘	

หมายเหตุ : ข้อมูลพื้นฐานนักเรียน สํารวจวันที่ ๑๐ มิถุนายน ๒๕๖๑



- ๓) มีนักเรียนที่มีความบกพร่องเรียนร่วม คน
 ๔) มีนักเรียนที่มีภาวะทุพโภชนาการคน
 ๕) มีนักเรียนปัญญาเลิศ คน
 ๖) มีนักเรียนต้องการความช่วยเหลือเป็นพิเศษ คน
 ๗) จำนวนนักเรียนต่อห้อง (เฉลี่ย) คน
 ๘) อัตราครู : ต่อนักเรียน ๑:๒๐ คน

๑.๔ ข้อมูลครูและบุคลากร

โรงเรียนบ้านห้วยขอบห้วยเทียม มีบุคลากร จำนวน ๑๘ คน ชาย จำนวน ๙ คน หญิง จำนวน ๙ คน แยกเป็น ผู้บริหาร จำนวน ๑ คน ครูผู้สอน (ข้าราชการครู) จำนวน ๑๔ คน เจ้าหน้าที่ธุรการ จำนวน ๑ คน พนักงานบริการ จำนวน ๑ คน ครูอัตราจ้าง ๑ คน ครูพี่เลี้ยงเด็กฯ ๑ คน

วุฒิทางการศึกษาของครู (ข้าราชการครู) ระดับปริญญาโท จำนวน ๔ คน ปริญญาตรี จำนวน ๑๓ คน อายุเฉลี่ยของครู (ข้าราชการครู) ๔๒.๕๐ ปี และประสบการณ์สอนเฉลี่ย ๑๕ ปี

รายละเอียดเกี่ยวกับผู้บริหาร ครู และบุคลากรทางการศึกษา

เลขที่ ตำแหน่ง	ชื่อ-สกุล	ตำแหน่ง	ระดับ	วุฒิ	วิชาเอก
๒๓๔๑	นายอุทัย บัวแสงเจริญ	ผู้อำนวยการฯ	คศ.๓	กศม.	การบริหารการศึกษา
๒๓๕๖	นายสมจิตร เกตุลา	ครู	คศ.๓	ศษ.ม.	การบริหารการศึกษา
๒๓๔๗	นางศุภาพิชญ์ พันน้อย	ครู	คศ.๓	ศษ.ม.	การบริหารการศึกษา
๓๖๒๑	นางเพ็ญพิศ วินานนท์	ครู	คศ.๓	ค.บ.	การประถมศึกษา
๕๒๙	นายบุญโชค แก้วคุณ	ครู	คศ.๒	ศษ.บ.	การประถมศึกษา
๒๓๕๒	นางวิชชุดา ปาระแก้ว	ครู	คศ.๒	ค.บ. ค.ม.	คอมพิวเตอร์ศึกษา การบริหารการศึกษา
๒๐๕๕	นางสาวเสวิกา อุ่นมะดี	ครู	คศ.๒	ค.บ.	วิทยาศาสตร์ทั่วไป
	นายทรงศักดิ์ จำรัสแนว	ครู	คศ.๑	ค.บ.	อุตสาหกรรมศิลป์
	นางสาวพรทิพย์ บุตดีป้อง	ครู	คศ.๑		
๕๘๖	นางสาวจุฬาลักษณ์ ศรีประภา	ครู	คศ.๑	ค.บ.	ภาษาไทย
๒๓๕๓	นางสาวอรจิรา นิมนงค์	ครู	คศ.๑	กศ.บ.	การศึกษาปฐมวัย
๒๒๗๒	นายสัตยา สังพอ	ครู	คศ.๑	ค.บ.	ภาษาไทย
๒๓๔๙	นางรพีรัตน์ บุปผา	ครู	คศ.๑	ศศ.บ.	ศิลปกรรม
	นายณกรณ์ จันทะบุตร	ครู	ครูผู้ช่วย		คณิตศาสตร์
	นางสาวรัชฎาภรณ์ โพธิ์ใหม่	ครูพี่เลี้ยงฯ			ภาษาอังกฤษ
	นายพงศ์สุวัจน์ ประสมทรัพย์	อัตราจ้าง			นาฏศิลป์
๒๖๙๖	นายไมตรี จันทะดวง	ช่างไฟฟ้า	-	ม.๖	
	นายเรรัตน์ วิชาเครื่อง	ครูธุรการ			

หมายเหตุ ข้อมูล ณ ๑๐ มิถุนายน ๒๕๖๑



๑.๕ อาคารเรียนอาคารประกอบ

ตารางที่ ๓ แสดงรายละเอียดเกี่ยวกับอาคารเรียนอาคารประกอบ

ประเภทอาคาร	หลัง	ห้อง	การใช้ประโยชน์
อาคารเรียน สปช.๐๑๗ ก.	๑	๘	ห้องอุตสาหกรรม / ห้องเรียน ป.๖
อาคารเรียน สปช.๑๐๕/๒๙ ซ.	๑	๔	ห้องวิชาการ/ห้องคอมพิวเตอร์/ห้องภาษาต่างประเทศ/ ห้องสังคมศึกษา
อาคารเรียน สปช.๑๐๕/๒๙ ซ.	๑	๔	ป.๑,๒,๓ / ห้อง E-Classroom
อาคารเรียน สปช. ๑๐๕/๒๙	๑	๔	ห้องภาษาไทย / ห้องนาฏศิลป์ / ห้องวิทยาศาสตร์ / ห้องคณิตศาสตร์
ห้องสมุด	๑	๑	แหล่งศึกษาค้นคว้าของนักเรียนและประชาชนในชุมชน
ห้องประชุม	๑	๑	ห้องประชุมใหญ่ใต้อาคาร สปช.๑๐๕/๒๙ ซ.
อาคารห้องพักครู	๑	๑	ห้องพักครู
อาคารโรงอาหารประถม	๑	-	ที่รับประทานอาหารนักเรียนระดับประถมศึกษา
อาคารโรงอาหารมัธยม	๑	๒	ที่รับประทานอาหารนักเรียนระดับมัธยมศึกษา
อาคารสหกรณ์	๑	๓	ห้องสหกรณ์ / ห้องพยาบาล / ห้องสุขศึกษาพลศึกษา
บ้านอนุบาล	๑	๒	ห้องเรียนอนุบาล
บ้านพักครู- แพลต	๓	๗	ที่พักครู
ห้องสุขา	๒	๙	ห้องสุขาสำหรับนักเรียน/ครู
สนามฟุตบอล /สนามตะกร้อ / สนามวอลเลย์บอล	๑	-	สถานที่ออกกำลังกายของนักเรียนและประชาชนในชุมชน
โรงรถ	๑	๑	โรงรถ
เรือนเกษตรพอเพียง	๑	๑	อาคารเรียนเกษตร
บ่อเพชรพลอย	๑	๑	โรงเรือนสำหรับพักขยะ
ห้องประชาสัมพันธ์	๑	๑	ห้องประชาสัมพันธ์

๑.๖ ครุภัณฑ์

ตารางที่ ๕ แสดงรายละเอียดเกี่ยวกับครุภัณฑ์

ที่	รายการ	จำนวน	หมายเหตุ
๑	โต๊ะเก้าอี้ครู	๒๐ ชุด	
๒	โต๊ะเก้าอี้นักเรียนชนิดนั่งเดี่ยว	๒๓๐ ชุด	



๓	โต๊ะอาหารพร้อมที่นั่ง	๑๒ ชุด	
๔	ตู้เย็น	๒ เครื่อง	
๕	ตู้เหล็ก ๒ บาน	๑๐ หลัง	
๖	ตู้เหล็ก ๔ ลีนซ์	๓ หลัง	
๗	เครื่องคอมพิวเตอร์	๒๐ เครื่อง	
๘	โทรทัศน์	๑๑ เครื่อง	
๙	เครื่องปริ้นเตอร์	๔ เครื่อง	
๑๐	โต๊ะ-เก้าอี้นักเรียน	๕๐ ชุด	

๑.๗ คณะกรรมการสถานศึกษาขั้นพื้นฐาน

๑. นายบุญมา	โสภากว	ผู้ทรงคุณวุฒิ	ประธานกรรมการ
๒. นายวิจิต	ทองมหา	ผู้แทนผู้ปกครอง	กรรมการ
๓. นายสมจิตร	เกตตุลา	ผู้แทนครู	กรรมการ
๔. นางชุติมา	คำพระบาง	ผู้แทนองค์กรชุมชน	กรรมการ
๕. นายสังคม	อุณาพรหม	ผู้แทนองค์กรปกครองส่วนท้องถิ่น	กรรมการ
๖. นายธนู	บุญตอม	ผู้แทนศิษย์เก่า	กรรมการ
๗. นายบุญหลาย	แสนบรรดิษฐ์	ผู้แทนพระภิกษุ/องค์กรศาสนา	กรรมการ
๘. นายบุญ	เศษจำปา	ผู้แทนพระภิกษุ/องค์กรศาสนา	กรรมการ
๙. นายเด่น	แพงฮ้อย	ผู้ทรงคุณวุฒิ	กรรมการ
๑๐. นางมณฑกานต์	สีบสาย	ผู้ทรงคุณวุฒิ	กรรมการ
๑๑. นายริม	เป้าจันทร์	ผู้ทรงคุณวุฒิ	กรรมการ
๑๒. ร.ต.ต.สมร	ประเมณาโพธิ์	ผู้ทรงคุณวุฒิ	กรรมการ
๑๓. นางคำกอง	อาคม	ผู้ทรงคุณวุฒิ	กรรมการ
๑๔. นางอภิญญา	สุเพ็ญศิลป์	ผู้ทรงคุณวุฒิ	กรรมการ
๑๕. นายอุทัย	บัวแสงเจริญ	ผู้อำนวยการโรงเรียน	กรรมการและเลขานุการ

๑.๘ สภาพเศรษฐกิจของชุมชน

ชุมชนในเขตบริการของโรงเรียนเป็นชุมชนชนบทที่มีการพึ่งพาซึ่งกันและกัน ประชากรร้อยละ ๙๘ ประกอบอาชีพด้านเกษตรกรรม ประชากรส่วนมากมีฐานะปานกลาง มีรายได้เฉลี่ย ๓๐,๐๐๐ - ๕๐,๐๐๐ บาท /ปี/ครอบครัว ดังนั้น การที่ชุมชนจึงสามารถเสียสละในด้านแรงทรัพย์และร่างกาย เพื่อร่วมพัฒนาโรงเรียน

ในปี พ.ศ. ๒๕๖๑ ทางชุมชนมีการเพิ่มพื้นที่ในการเกษตรเป็นจำนวนมาก เนื่องจากราคาผลผลิตทางการเกษตรสูงขึ้น โดยเฉพาะอย่างยิ่งการทำไร่ข้าวโพด การปลูกยางพารา การทำสวนผลไม้ ทำให้ชุมชนมีความขยันขันแข็งในการทำไร่ ทำสวน เพิ่มมากขึ้นอย่างเห็นได้ชัด มีการหาปลาตามลำแม่น้ำโขง และปลูกผักเพื่อขายเพิ่มรายได้ขึ้นอีกทางหนึ่ง ผลผลิตจากยางพารา กล้วย ใบตอง



มะม่วง ส้มโอ มะละกอ และผัก ที่ปลูกปริมาณน้ำโขงมีปริมาณมากขึ้นเนื่องจากน้ำอุดมสมบูรณ์ ทำให้เศรษฐกิจในชุมชนดีขึ้นตามลำดับ

๑.๙ ข้อมูลเกี่ยวกับภูมิปัญญาท้องถิ่นและแหล่งเรียนรู้ในชุมชน

ภูมิปัญญาในท้องถิ่น ดังนี้ มีบุคลากรในท้องถิ่นที่เป็นภูมิปัญญาท้องถิ่น จำนวน ๖๐ ราย เช่น จักสานอุปกรณ์จับปลา การประมงพื้นบ้าน หมอลำ ผญา หมอมนต์ไล่ผี หมอสู่วัชญาณ ประดิษฐ์ใบตอง พานบายศรี การห่อขนมต่าง ๆ การประกอบอาหาร ประดิษฐ์ดอกไม้ ช่างไฟฟ้า งานเกษตร พืชสวน ช่างไม้ ช่างตีเหล็ก เพลงพื้นบ้าน

แหล่งเรียนรู้ ได้แก่ วัดเทพจันดาราม วัดศรีชมชื่น วัดป่าภูนา หาดทรายทอง(แม่น้ำโขง) แหล่งเก็บน้ำห้วยเชียงดา ห้วยเตย ห้วยแก้ว ห้องสมุด ห้องคอมพิวเตอร์ ห้อง E-Classroom ห้องวิทยาศาสตร์ ห้องคณิตศาสตร์ ห้องภาษาไทย ห้องสังคมศึกษา ห้องภาษาอังกฤษ ห้องพลศึกษา ห้องศิลปศึกษา คอกหมู สวนกล้วย สวนมะละกอ สวนผลไม้ สวนยางพารา แม่น้ำโขง โรงเรียนไขไก่ แปลงเกษตรปลอดสารพิษ

๑.๑๐ การช่วยเหลือความร่วมมือจากชุมชนและองค์กรอื่น

โรงเรียนได้รับความช่วยเหลือและความร่วมมือจากชุมชนและองค์กรอื่น ดังต่อไปนี้

กลุ่มแม่บ้านได้สละแรงกายและทรัพย์ร่วมสนับสนุนโครงการอาหารกลางวัน ทำให้นักเรียนมีอาหารกลางวันรับประทานอาหารครบทุกคน

ผู้ปกครอง ได้สละแรงกายและทรัพย์ร่วมกันบูรณาการเรื่องบริเวณที่รับประทานอาหารสำหรับนักเรียนอนุบาล

ผู้ปกครอง ได้สละแรงกายและทรัพย์ร่วมกันจัดทำผ้าป่าเพื่อการศึกษาสำหรับจัดทำสนาม BBL สำหรับนักเรียนทุกคน

คณะศิษย์เก่าโรงเรียนบ้านห้วยขอบห้วยเหียม ได้สละแรงกายและทรัพย์ร่วมกันจัดทำผ้าป่าเพื่อการศึกษาสำหรับจัดทำสนามกีฬา สำหรับนักเรียนและเยาวชน

๑.๑๑ ปัญหาสำคัญของหน่วยงาน

โรงเรียนบ้านห้วยขอบห้วยเหียม อำเภอปากชม จังหวัดเลย สำนักงานเขตพื้นที่การศึกษาประถมศึกษาเลย เขต ๑ ได้ปฏิบัติภาระหน้าที่ที่ได้รับมอบหมายในการจัดการศึกษา ทั้งระดับก่อนประถมศึกษา ระดับประถมศึกษา ป. ๑ – ป. ๖ และระดับชั้นมัธยมศึกษาปีที่ ๑ – ๓ ในปีงบประมาณ ๒๕๖๑ ที่ผ่านมาโรงเรียนประสบปัญหาในด้านต่าง ๆ ทั้งงานวิชาการ งานบริหาร งบประมาณ งานบุคลากร และงานบริหารทั่วไป ซึ่งพอที่จะสรุปเป็นข้อ ๆ ดังต่อไปนี้คือ

๑. สถานศึกษายังขาดบุคลากรที่มีความรู้ ความชำนาญเฉพาะด้าน เช่น คณิตศาสตร์ นาฏศิลป์ และดนตรี

๒. นักเรียนส่วนใหญ่ไม่สามารถคิดวิเคราะห์ และสังเคราะห์ เพื่อนำมาใช้ให้เกิดประโยชน์ได้เต็มตามศักยภาพ



๓. ผู้ปกครองได้รับผลกระทบจากภาวะเศรษฐกิจตกต่ำ ราคาน้ำมันขยับตัวสูงขึ้นเรื่อย ๆ สินค้าอุปโภคบริโภคราคาแพง ทำให้ไม่ค่อยมีเวลาสนใจ และสนับสนุนการศึกษาของบุตรหลานได้อย่างเต็มที่

๔. งบประมาณสนับสนุนด้านการศึกษาจากส่วนราชการ และหน่วยงานองค์กรปกครองส่วนท้องถิ่นยังไม่เพียงพอในการพัฒนาการศึกษาของชุมชนให้ทันยุคโลกาภิวัตน์

๕. ครูมีภาระงานด้านเอกสารและงานอื่นที่นอกเหนือจากงานสอนมากเกินไป ทำให้เป็นอุปสรรคต่อการจัดกิจกรรมการเรียนการสอนให้แก่แก่นักเรียน

๑.๑๒ รางวัลและผลงานดีเด่นประจำปีการศึกษา ๒๕๖๑

กิจกรรมการแข่งขันวิชาการ ระดับเขตพื้นที่ ครั้งที่ ๖๘ ประจำปีการศึกษา ๒๕๖๑ ระดับโรงเรียน

ที่	สาระ	รายการ	ผู้เข้าแข่งขัน	ผู้ฝึกสอน	อันดับ(เขต)
๑	ภาษาไทย	การแข่งขันคัดลายมือสื่อภาษาไทย ป.๔-ป.๖	ด.ญ.ศิรินทรา บุคดาเพ็ง	นางศุภาพิชญ์ พันน้อย	ทอง (๖)
๒		การแข่งขันอ่านเอาเรื่องตามแนว PISA ป.๑-ป.๓	ด.ญ.ธัญญารัตน์ แดงนา	นางเพลินพิศ วินานนท์	เข้าร่วม (๗)
๓		การแข่งขันอ่านเอาเรื่องตามแนว PISA ป.๔-ป.๖	ด.ญ.วิชุดา ชูกำลัง	นายสัตยา สังพอ	ทองแดง (๕)
๔		การแข่งขันเรียงร้อยถ้อยความ ม.๑-ม.๓	ด.ญ.ภัทราพร ผาดีอ่อน	น.ส.จุฬาลักษณ์ ศรีประกา	ทอง(๒)
๕		การแข่งขันท่องอาขยานทำนองเสนาะ ม.๑-ม.๓	ด.ญ.เจนจิรา ตุ่นลำ	นางศุภาพิชญ์ พันน้อย	-
๖		การแข่งขันปริศนาสร้างสรรค์วรรณคดีไทย ป.๔-ป.๖	ด.ญ.กัญญาวิวี ทองแท่น ด.ญ.ญาภา กิติราช ด.ญ.มาลินี สมบัติดี	นางศุภาพิชญ์ พันน้อย นายสัตยา สังพอ	ทองแดง (๖)
๗		การแข่งขันปริศนาสร้างสรรค์วรรณคดีไทย ม.๑-ม.๓	ด.ช.ธนภฤต แสนบรรดิษฐ์ ด.ญ.นภาพร ปะละทม ด.ญ.สวิตา มั่นธิสุทธิ์	นายสัตยา สังพอ น.ส.จุฬาลักษณ์ ศรีประกา	ทองแดง (๗)
๘		การแข่งขันกวีเยาวชนคนรุ่นใหม่ กลอนสี่ (๔ บท) ป.๔-ป.๖	ด.ญ.กัญญาณัฐ อาจทะขันธ์ ด.ญ.ณภัตรา มีตา	นางศุภาพิชญ์ พันน้อย น.ส.จุฬาลักษณ์ ศรีประกา	ทอง(๖)
๙		การแข่งขันกวีเยาวชนคนรุ่นใหม่ กาพย์ยานี ๑๑ (๘ บท) ม.๑-ม.๓	ด.ช.นันทิพัฒน์ อุตตะมะ ด.ญ.เพ็ญนภา ศรีหามนทร์	น.ส.จุฬาลักษณ์ ศรีประกา นายสัตยา สังพอ	ทอง(๑)
๑๐		การแข่งขันต่อคำศัพท์ภาษาไทย (คำคมเดิม) ม.๑-ม.๓	ด.ญ.ภัครดา นิลแก้ว ด.ช.ภุรพัฒน์ บุราณศรี	น.ส.จุฬาลักษณ์ ศรีประกา นายสัตยา สังพอ	เงิน(๖)
๑๑	คณิตศาสตร์	การแข่งขันอัจฉริยภาพทางคณิตศาสตร์ ป.๑-ป.๓	ด.ช.พงศกร สารสุข	นายสมจิตร เกตุลา	เข้าร่วม (๑๑)
๑๒	วิทยาศาสตร์	การแข่งขันการแสดงทางวิทยาศาสตร์ (Science Show) ม.๑-ม.๓	ด.ญ.กุลปรียา เชื่อมสันเทียะ ด.ญ.ณัฐธิดา จำนงสังข์ ด.ญ.ศิริวรรณ เศษจำปา	น.ส.เสวิกา อุ่นมะดี น.ส.อรจิรา นิมนงค์	ทอง(๑)
๑๓	สังคมศึกษา ศาสนาและวัฒนธรรม	การประกวดเพลงคุณธรรม ป.๑-ป.๓	ด.ญ.ณัฐิดา เขาวรุ่งโรจน์ ด.ช.นพณัฐ สัตยยะโม ด.ญ.วนิษา แพงฮ้อย ด.ช.ศิวัช วินานนท์ ด.ญ.เพ็ญพิชชา นาวาสีทธิ์	นายชัชพงศ์ สายนวล นางเสาวนีย์ สุปันดี	ทอง(๑)



กิจกรรมการแข่งขันวิชาการ ระดับเขตพื้นที่ ครั้งที่ ๖๘ ประจำปีการศึกษา ๒๕๖๑

ระดับโรงเรียน

ที่	สาระ	รายการ	ผู้เข้าแข่งขัน	ผู้ฝึกสอน	อันดับเขต
๑๔	สังคมศึกษา ศาสนาและ วัฒนธรรม	การประกวดเพลงคุณธรรม ม.๑-ม.๓	ด.ญ.ทิพย์ธิดา สิงห์ลา ด.ญ.นันทวรรณ ชำนาญเล็ง ด.ญ.รัชดาภรณ์ คนเกณท์ ด.ญ.รัตนา มีตา ด.ญ.วรรณญา คุณดำคำ	นายชัชพงศ์ สายนวล นางเสาวนีย์ สุปันดี	ทอง(๑)
๑๕	สุขศึกษาและ พลศึกษา	การแข่งขันตอบปัญหาสุขศึกษา และพลศึกษา	ด.ญ.ณัฐพร เศษจำปา ด.ญ.อริสรา นาวาสีหิ	นางวิชชุดา ปาระแก้ว นายบุญโชค แก้วคุณ	ทอง(๑)
๑๖	ศิลปะ- ทัศนศิลป์	การแข่งขันศิลปสร้างสรรค์ ป.๔-ป.๖	ด.ญ.อาทิตยา พลชัย	นางรพีรัตน์ บุปผา	-
๑๗		การแข่งขันการวาดภาพระบายสี ม.๑-ม.๓	ด.ญ.รชฎวรรณ สืบสาย	นางรพีรัตน์ บุปผา	ทอง(๕)
๑๘		การแข่งขันการเขียนภาพ จิตรกรรมไทยสีเอกรงค์ ม.๑-ม. ๓	ด.ญ.ชลิดา ภัคดี	นางรพีรัตน์ บุปผา	ทอง(๔)
๑๙		การแข่งขันวาดภาพลายเส้น ม.๑-ม.๓	ด.ช.เพิ่มศักดิ์ บุญสาย	นางรพีรัตน์ บุปผา	ทอง(๑)
๒๐		การแข่งขันขับร้องเพลงไทย ลูกทุ่งประเภทหญิง ม.๑-ม.๓	ด.ญ.ทินมณี แสงชัยวัน	นายชัชพงศ์ สายนวล	ทอง(๑)
๒๑		การแข่งขันขับร้องเพลงสากล ประเภทชาย ป.๑-ป.๖	ด.ช.วณพล บุญหอม	น.ส.ดาวนิน ไทยศิลา	ทอง(๕)
๒๒		การแข่งขันขับร้องเพลงสากล ประเภทชาย ม.๑-ม.๓	ด.ช.นิติกร คดีพิศาล	น.ส.ดาวนิน ไทยศิลา	ทอง(๒)
๒๓		การแข่งขันขับร้องเพลงสากล ประเภทหญิง ป.๑-ป.๖	ด.ญ.สุภัทรา สืบสาย	น.ส.ดาวนิน ไทยศิลา	ทอง(๑)
๒๔		การแข่งขันขับร้องเพลงสากล ประเภทหญิง ม.๑-ม.๓	ด.ญ.อนุสรรา ชุ่มพล	น.ส.ดาวนิน ไทยศิลา	ทอง(๒)
๒๕	กิจกรรมพัฒนา ผู้เรียน	การแข่งขันการทำหนังสือเล่ม เล็ก ม.๑-ม.๓	ด.ญ.บุษราคัม เลิศนา ด.ญ.รุ่งนภา มาวะพันธ์ ด.ญ.อริสรา นาวาสีหิ	น.ส.จุฬาลักษณ์ ศรีประภา นายสัตยา สังข์พ	เงิน(๒)
๒๖	คอมพิวเตอร์	การแข่งขันวาดภาพด้วย โปรแกรมคอมพิวเตอร์กราฟิก ป.๑-ป.๓	ด.ญ.ปัญญวัฒน์ อาจตา ด.ช.พัชรพล แก้วพล	นางวิชชุดา ปาระแก้ว นายสมจิตร เกตุลา	ทอง(๖)
๒๗	เรียนรวม- ศิลปะ	การแข่งขันการวาดภาพระบายสี ประเภทนักเรียนที่มีความ บกพร่องทางการเรียนรู้ ป.๑-ป.๖	ด.ญ.พรทิพย์ บุญหง่า	นางรพีรัตน์ บุปผา	ทอง(๗)



กิจกรรมการแข่งขันวิชาการ ระดับเขตพื้นที่ ครั้งที่ ๖๘ ประจำปีการศึกษา ๒๕๖๑
ระดับโรงเรียน

ที่	สาระ	รายการ	ผู้เข้าแข่งขัน	ผู้ฝึกสอน	อันดับเขต
๒๘	เรียนรวม-ศิลปะ	การประกวดการขับร้องเพลงไทยลูกทุ่ง ประเภทนักเรียนที่มีความบกพร่องทางการเรียนรู้ ม.๑-ม.๓	ด.ญ.ทิมาพร เศษจำปา	นางเสาวนีย์ สุปันดี	ทอง(๒)
๒๙	เรียนรวม-การงานอาชีพและเทคโนโลยี	การแข่งขันการวาดภาพด้วยโปรแกรม Paint ประเภทนักเรียนที่มีความบกพร่องทางสติปัญญา ม.๑-ม.๓	ด.ช.ณัฐชัย กันณะรี ด.ช.อภิสิทธิ์ พันสา	นางวิชชุดา ปาระแก้ว นางศุภาพิชญ์ พันน้อย	ทอง(๑)
๓๐		การแข่งขันการวาดภาพด้วยโปรแกรม Paint ประเภทนักเรียนที่มีความบกพร่องทางการเรียนรู้ ม.๑-ม.๓	ด.ช.รัฐกิจ ลุนะหา ด.ช.ศรวิชัย แพงฮ้อย	นางวิชชุดา ปาระแก้ว นางเพลินพิศ วินานนท์	ทอง(๑)



กิจกรรมการแข่งขันวิชาการ ระดับเขตพื้นที่ ครั้งที่ ๖๘ ประจำปีการศึกษา ๒๕๖๑
ตัวแทนระดับกลุ่มคุณภาพการศึกษานครหงส์

ที่	สาระ	รายการ	ผู้เข้าแข่งขัน	ผู้ฝึกสอน	อันดับเขต
๑	ภาษาไทย	การแข่งขันคัดลายมือสื่อภาษาไทย ป.๔-ป.๖	ด.ญ.ศิรินทรา บุคตาเพ็ง	นางศุภาพิชญ์ พันน้อย	ทอง (๖)
๒		การแข่งขันอ่านเอาเรื่องตามแนว PISA ป.๑-ป.๓	ด.ญ.ธัญญารัตน์ แดงนา	นางเพลินพิศ วินานนท์	เข้าร่วม (๗)
๓		การแข่งขันอ่านเอาเรื่องตามแนว PISA ป.๔-ป.๖	ด.ญ.วิชุดา ชูกำลัง	นายสัตยา สังพอ	ทองแดง (๕)
๔		การแข่งขันเรียงร้อยถ้อยความ ม.๑-ม.๓	ด.ญ.ภัทราพร ผาดีอ่อน	น.ส.จุฬาลักษณ์ ศรีประกา	ทอง(๒)
๕		การแข่งขันท่องอาขยานทำนอง เสนาะ ม.๑-ม.๓	ด.ญ.เจนจิรา ตุ่นลำ	นางศุภาพิชญ์ พันน้อย	-
๖		การแข่งขันปริศนาสร้างสรรค์ วรรณคดีไทย ป.๔-ป.๖	ด.ญ.กัญญาวีร์ ทองแท่น ด.ญ.ญาภา กิติราช ด.ญ.มาลินี สมบัติดี	นางศุภาพิชญ์ พันน้อย นายสัตยา สังพอ	ทองแดง (๖)
๗		การแข่งขันปริศนาสร้างสรรค์ วรรณคดีไทย ม.๑-ม.๓	ด.ช.ธนกฤต แสนบรรดิษฐ์ ด.ญ.นภาพร ปะละทม ด.ญ.สวิตา มั่นธิสุทธิ์	นายสัตยา สังพอ น.ส.จุฬาลักษณ์ ศรีประกา	ทองแดง (๗)
๘		การแข่งขันกวีเยาวชนคนรุ่นใหม่ กลอนสี่ (๔ บท) ป.๔-ป.๖	ด.ญ.กัญญาณัฐ อางทะขันท์ ด.ญ.ณภัตรา มีตา	นางศุภาพิชญ์ พันน้อย น.ส.จุฬาลักษณ์ ศรีประกา	ทอง(๖)
๙		การแข่งขันกวีเยาวชนคนรุ่นใหม่ กาพย์ยานี ๑๑ (๘ บท) ม.๑-ม.๓	ด.ช.นันทิพัฒน์ อุตตะมะ ด.ญ.เพ็ญญา ศรีหามานนท์	น.ส.จุฬาลักษณ์ ศรีประกา นายสัตยา สังพอ	ทอง(๑)
๑๐		การแข่งขันต่อคำศัพท์ภาษาไทย (คำคมเดิม) ม.๑-ม.๓	ด.ญ.ภัครดา นิลแก้ว ด.ช.ภุรพัฒน์ บุราณศรี	น.ส.จุฬาลักษณ์ ศรีประกา นายสัตยา สังพอ	เงิน(๖)
๑๑	คณิตศาสตร์	การแข่งขันอัจฉริยภาพทาง คณิตศาสตร์ ป.๑-ป.๓	ด.ช.พงศกร สารสุข	นายสมจิตร เกตุลา	เข้าร่วม (๑๑)
๑๒	วิทยาศาสตร์	การแข่งขันการแสดงทาง วิทยาศาสตร์ (Science Show) ม.๑-ม.๓	ด.ญ.กุลปรียา เชื่อมสันเทียะ ด.ญ.ณัฐธิดา จำนงสังข์ ด.ญ.ศิริวรรณ เศษจำปา	น.ส.เสวิกา อุ่นมะดี น.ส.อรจิรา นิมนงค์	ทอง(๑)
๑๓	สังคมศึกษา ศาสนาและ วัฒนธรรม	การประกวดเพลงคุณธรรม ป.๑-ป.๓	ด.ญ.ณัฐิดา เขาวรุ่งโรจน์ ด.ช.นพณัฐ สัตยญะโม ด.ญ.วนิชยา แพงฮ้อย ด.ช.ศิวัช วินานนท์ ด.ญ.เพ็ญพิชชา นาวาสีทธิ์	นายชัชพงศ์ สายนวล นางสาวณีย์ สุปันตี	ทอง(๑)



กิจกรรมการแข่งขันวิชาการ ระดับเขตพื้นที่ ครั้งที่ ๖๘ ประจำปีการศึกษา ๒๕๖๑

ระดับโรงเรียน

ที่	สาระ	รายการ	ผู้เข้าแข่งขัน	ผู้ฝึกสอน	อันดับ
๑๔	สังคมศึกษา ศาสนาและ วัฒนธรรม	การประกวดเพลงคุณธรรม ม.๑-ม.๓	ด.ญ.ทิพย์ธิดา สิงห์ลา ด.ญ.นันทวรรณ ชำนาญเล็ง ด.ญ.รัชดาภรณ์ คนเกณท์ ด.ญ.รัตนา มีตา ด.ญ.วรรณญา คุณดำคำ	นายชัชพงศ์ สาย นวล นางเสาวนีย์ สุปันดี	ทอง(๑)
๑๕	สุขศึกษาและ พลศึกษา	การแข่งขันตอบปัญหาสุขศึกษา และพลศึกษา	ด.ญ.ณัฐพร เศษจำปา ด.ญ.อลิสรา นาวาสีทธิ์	นางวิชชุดา ปาระแก้ว นายบุญโชค แก้วคุณ	ทอง(๑)
๑๖	ศิลปะ- ทัศนศิลป์	การแข่งขันศิลปสร้างสรรค์ ป.๔-ป.๖	ด.ญ.อาทิตยา พลชัย	นางรพีรัตน์ บุปผา	-
๑๗		การแข่งขันการวาดภาพระบายสี ม.๑-ม.๓	ด.ญ.รชฎวรรณ สืบสาย	นางรพีรัตน์ บุปผา	ทอง(๕)
๑๘		การแข่งขันการเขียนภาพ จิตรกรรมไทยสีเอกรงค์ ม.๑-ม. ๓	ด.ญ.ชลิดา ภัคดี	นางรพีรัตน์ บุปผา	ทอง(๔)
๑๙		การแข่งขันวาดภาพลายเส้น ม.๑-ม.๓	ด.ช.เพิ่มศักดิ์ บุญสาย	นางรพีรัตน์ บุปผา	ทอง(๑)
๒๐		การแข่งขันขับร้องเพลงไทย ลูกทุ่งประเภทหญิง ม.๑-ม.๓	ด.ญ.ทินมณี แสงชัยวัน	นายชัชพงศ์ สายนวล	ทอง(๑)
๒๑		การแข่งขันขับร้องเพลงสากล ประเภทชาย ป.๑-ป.๖	ด.ช.วณพล บุญหอม	น.ส.ดาวนิน ไทยศิลา	ทอง(๕)
๒๒		การแข่งขันขับร้องเพลงสากล ประเภทชาย ม.๑-ม.๓	ด.ช.นิติกร คดีพิศาล	น.ส.ดาวนิน ไทยศิลา	ทอง(๒)
๒๓		การแข่งขันขับร้องเพลงสากล ประเภทหญิง ป.๑-ป.๖	ด.ญ.สุภัทรา สืบสาย	น.ส.ดาวนิน ไทยศิลา	ทอง(๑)
๒๔		การแข่งขันขับร้องเพลงสากล ประเภทหญิง ม.๑-ม.๓	ด.ญ.อนุสรรา ชุมพล	น.ส.ดาวนิน ไทยศิลา	ทอง(๒)
๒๕	กิจกรรมพัฒนา ผู้เรียน	การแข่งขันการทำหนังสือ เล่มเล็ก ม.๑-ม.๓	ด.ญ.บุษราคัม เลิศนา ด.ญ.รุ่งนภา มาวะพันธ์ ด.ญ.อริสรา นาวาสีทธิ์	น.ส.จุฬาลักษณ์ ศรีประภา นายสัตยา สังข์พอ	เงิน(๒)
๒๖	คอมพิวเตอร์	การแข่งขันวาดภาพด้วย โปรแกรมคอมพิวเตอร์กราฟิก ป.๑-ป.๓	ด.ญ.ปัญญวัฒน์ อาจตา ด.ช.พัชรพล แก้วพล	นางวิชชุดา ปาระแก้ว นายสมจิตร เกตุลา	ทอง(๖)
๒๗	เรียนรวม- ศิลปะ	การแข่งขันการวาดภาพระบาย สี ประเภทนักเรียนที่มีความ บกพร่องทางการเรียนรู้ ป.๑-ป.๖	ด.ญ.พรทิพย์ บุญหง้า	นางรพีรัตน์ บุปผา	ทอง(๗)



กิจกรรมการแข่งขันวิชาการ ระดับเขตพื้นที่ ครั้งที่ ๖๘ ประจำปีการศึกษา ๒๕๖๑
ระดับกลุ่มคุณภาพการศึกษานครหงส์

ที่	สาระ	รายการ	ผู้เข้าแข่งขัน	ผู้ฝึกสอน	อันดับ
๒๘	เรียนรวม-ศิลปะ	การประกวดการขับร้องเพลงไทยลูกทุ่ง ประเภทนักเรียนที่มีความบกพร่องทางการเรียนรู้ ม.๑-ม.๓	ด.ญ.ทิมาพร เศษจำปา	นางเสาวนีย์ สุปันตี	ทอง(๒)
๒๙	เรียนรวม-การงานอาชีพและเทคโนโลยี	การแข่งขันการวาดภาพด้วยโปรแกรม Paint ประเภทนักเรียนที่มีความบกพร่องทางสติปัญญา ม.๑-ม.๓	ด.ช.ณัฐธชัย กันณะรี ด.ช.อภิสิทธิ์ พันสา	นางวิชชุดา ปาระแก้ว นางศุภาพิชญ์ พันน้อย	ทอง(๑)
๓๐		การแข่งขันการวาดภาพด้วยโปรแกรม Paint ประเภทนักเรียนที่มีความบกพร่องทางการเรียนรู้ ม.๑-ม.๓	ด.ช.รัฐกิจ ลุนะหา ด.ช.ศรวิชัย แพงฮ้อย	นางวิชชุดา ปาระแก้ว นางเพลินพิศ วินานนท์	ทอง(๑)



กิจกรรมการแข่งขันวิชาการ ระดับเขตพื้นที่ ครั้งที่ ๖๘ ประจำปีการศึกษา ๒๕๖๑
ตัวแทนระดับเขตพื้นที่การศึกษา

ที่	สาระ	รายการ	ผู้เข้าแข่งขัน	ผู้ฝึกสอน
๑	ภาษาไทย	การแข่งขันกวีเยาวชนคนรุ่นใหม่ กาพย์ยานี ๑๑ (๘ บท) ม.๑-ม.๓	ด.ช.นนทิพัฒน์ อุตตะมะ ด.ญ.เพ็ญนภา ศรีหามนธ์	น.ส.จุฬาลักษณ์ ศรีประภา นายสัตยา สังพอ
๒	วิทยาศาสตร์	การแข่งขันการแสดงทาง วิทยาศาสตร์ (Science Show) ม.๑-ม.๓	ด.ญ.กุลปรียา เชื้อมสันเทียะ ด.ญ.ณัฐธิดา จำนงสังข์ ด.ญ.ศิริวรรณ เศษจำปา	น.ส.เสวิกา อุ่นมะดี น.ส.อรจิรา นิมนงค์
๓	สังคมศึกษา ศาสนาและ วัฒนธรรม	การประกวดเพลงคุณธรรม ป.๑-ป.๓	ด.ญ.ณัฐธิดา เขาวรุ่งโรจน์ ด.ช.นพณัฐ สัญญะโม ด.ญ.วนิชยา แพงอ้อย ด.ช.ศิวัช วินานนท์ ด.ญ.เพ็ญพิชชา นาวาสีทธิ์	นายชัชพงศ์ สายนวล นางสาวณีย์ สุปันตี
๔		การประกวดเพลงคุณธรรม ม.๑-ม.๓	ด.ญ.ทิพย์ธิดา สิงห์ลา ด.ญ.นันทวรรณ ชำนาญเล็ง ด.ญ.รัชดาภรณ์ คนเกนธ์ ด.ญ.รัตนา มีตา ด.ญ.วรรณญา คุดตำคำ	นายชัชพงศ์ สายนวล นางสาวณีย์ สุปันตี
๕	สุขศึกษาและพล ศึกษา	การแข่งขันตอบปัญหาสุขศึกษาและ พลศึกษา	ด.ญ.ณัฐพร เศษจำปา ด.ญ.อลิสรา นาวาสีทธิ์	นางวิซุลดดา ปาระแก้ว นายบุญโชค แก้วคุณ
๖	ศิลปะ-ทัศนศิลป์	การแข่งขันวาดภาพลายเส้น ม.๑-ม.๓	ด.ช.เพิ่มศักดิ์ บุญสาย	นางรพีรัตน์ บุปผา
๗		การแข่งขันขับร้องเพลงไทยลูกทุ่ง ประเภทหญิง ม.๑-ม.๓	ด.ญ.ทินมณี แสงชัยวัน	นายชัชพงศ์ สายนวล
๘		การแข่งขันขับร้องเพลงสากล ประเภทหญิง ป.๑-ป.๖	ด.ญ.สุภัทรา สืบสาย	น.ส.ดาวนิน ไทยศิลา
๙	เรียนรวม-การ งานอาชีพและ เทคโนโลยี	การแข่งขันการวาดภาพด้วย โปรแกรม Paint ประเภทนักเรียน ที่มีความบกพร่องทางสติปัญญา ม.๑-ม.๓	ด.ช.ณัฐชัย กันณะรี ด.ช.อภิสิทธิ์ พันสา	นางวิซุลดดา ปาระแก้ว นางศุภาพิชญ์ พันน้อย
๑๐		การแข่งขันการวาดภาพด้วย โปรแกรม Paint ประเภทนักเรียนที่ มีความบกพร่องทางการเรียนรู้ ม.๑-ม.๓	ด.ช.รัฐกิจ ลุนะหา ด.ช.ศรวิชัย แพงอ้อย	นางวิซุลดดา ปาระแก้ว นางเพลินทิศ วินานนท์



กิจกรรมการแข่งขันวิชาการ ระดับเขตพื้นที่ ครั้งที่ ๖๘ ประจำปีการศึกษา ๒๕๖๑
ระดับภาคตะวันออกเฉียงเหนือ ณ จ.ขอนแก่น

ที่	สาระ	รายการ	ผู้เข้าแข่งขัน	ผู้ฝึกสอน	รางวัล
๑	ภาษาไทย	การแข่งขันกวีเยาวชนคนรุ่นใหม่ กาพย์ยานี ๑๑ (๘ บท) ม.๑-ม.๓	ด.ช.นันทิพัฒน์ อุตตะมะ ด.ญ.เพ็ญนภา ศรีหามนทร์	น.ส.จุฬาลักษณ์ ศรีประภา นายสัตยา สังพอ	ทอง(๑)

กิจกรรมการแข่งขันวิชาการ ระดับเขตพื้นที่ ครั้งที่ ๖๘ ประจำปีการศึกษา ๒๕๖๑
ระดับชาติ

ที่	สาระ	รายการ	ผู้เข้าแข่งขัน	ผู้ฝึกสอน	รางวัล
๑	ภาษาไทย	การแข่งขันกวีเยาวชนคนรุ่นใหม่ กาพย์ยานี ๑๑ (๘ บท) ม.๑-ม.๓	ด.ช.นันทิพัฒน์ อุตตะมะ ด.ญ.เพ็ญนภา ศรีหามนทร์	น.ส.จุฬาลักษณ์ ศรีประภา นายสัตยา สังพอ	ทองแดง (๑๐)

ผลงานในรอบปีที่ผ่านมา

สรุปผลการดำเนินงานตามโครงการที่ได้ปฏิบัติในปีงบประมาณ ๒๕๖๑

ตารางที่ ๖ แสดงผลการดำเนินงานตามโครงการของงานบริหารวิชาการ

โครงการ	การดำเนินการ			ผลสำเร็จ			ปัญหาอุปสรรค	หมายเหตุ
	๒	๑	๐	๒	๑	๐		
งานบริหารวิชาการ								
๑.โครงการพัฒนาหลักสูตรสถานศึกษา		๑			๑			
๒.โครงการพัฒนากระบวนการเรียนรู้		๑			๑			
๓.โครงการพัฒนากระบวนการวัด ประเมินผลและการเทียบโอนผลการเรียน		๑			๑			
๔.โครงการพัฒนาสื่อและเทคโนโลยี		๑			๑			
๕.โครงการสู่ความเป็นเลิศทางวิชาการ		๑			๑			
๖.โครงการลดเวลาเรียนเพิ่มเวลารู้		๑			๑			



ตารางที่ ๗ แสดงผลการดำเนินงานตามโครงการของงานบริหารทั่วไป

โครงการ	การดำเนินการ			ผลสำเร็จ			ปัญหาอุปสรรค	หมายเหตุ
	๒	๑	๐	๒	๑	๐		
งานบริหารงานทั่วไป								
๑. โครงการพัฒนาระบบบริหารองค์กร		๑			๑			
๒. โครงการพัฒนาระบบการรับนักเรียน		๑			๑			
๓. โครงการส่งเสริมและพัฒนาผู้เรียน		๑			๑			
๔. โครงการพัฒนาแหล่งเรียนรู้และภูมิทัศน์ของสถานศึกษา		๑			๑			
๕. โครงการประกันคุณภาพภายในโรงเรียน		๑			๑			
๖. โครงการแหล่งเรียนรู้ ภูมิปัญญาท้องถิ่นสู่ปรัชญาเศรษฐกิจพอเพียง		๑			๑			
๗. โครงการกองทุนหมุนเวียนเพื่ออาหารกลางวัน		๑			๑			
๘. โครงการระบบช่วยเหลือดูแลนักเรียน		๑			๑			

ตารางที่ ๘ แสดงผลการดำเนินงานตามโครงการของงานบริหารงบประมาณ

โครงการ	การดำเนินการ			ผลสำเร็จ			ปัญหาอุปสรรค	หมายเหตุ
	๒	๑	๐	๒	๑	๐		
งานบริหารงานงบประมาณ								
๑. โครงการบริหารการเงินและสินทรัพย์		๑			๑			
๒. โครงการระดมทรัพยากรเพื่อการศึกษา		๑			๑			



ตารางที่ ๙ แสดงผลการดำเนินงานตามโครงการของงานบริหารบุคคล

โครงการ	การดำเนินการ			ผลสำเร็จ			ปัญหาอุปสรรค	หมายเหตุ
	๒	๑	๐	๒	๑	๐		
งานบริหารงานบริหารบุคคล								
๑. โครงการพัฒนาบุคลากร		๑			๑			
๒. โครงการพัฒนาสร้างจิตสำนึกให้กับครูและบุคลากรทางการศึกษาตามสมรรถนะมาตรฐานวิชาชีพ		๑			๑			



โครงสร้างการบริหารงานโรงเรียนบ้านห้วยขอบ้วยเทียม

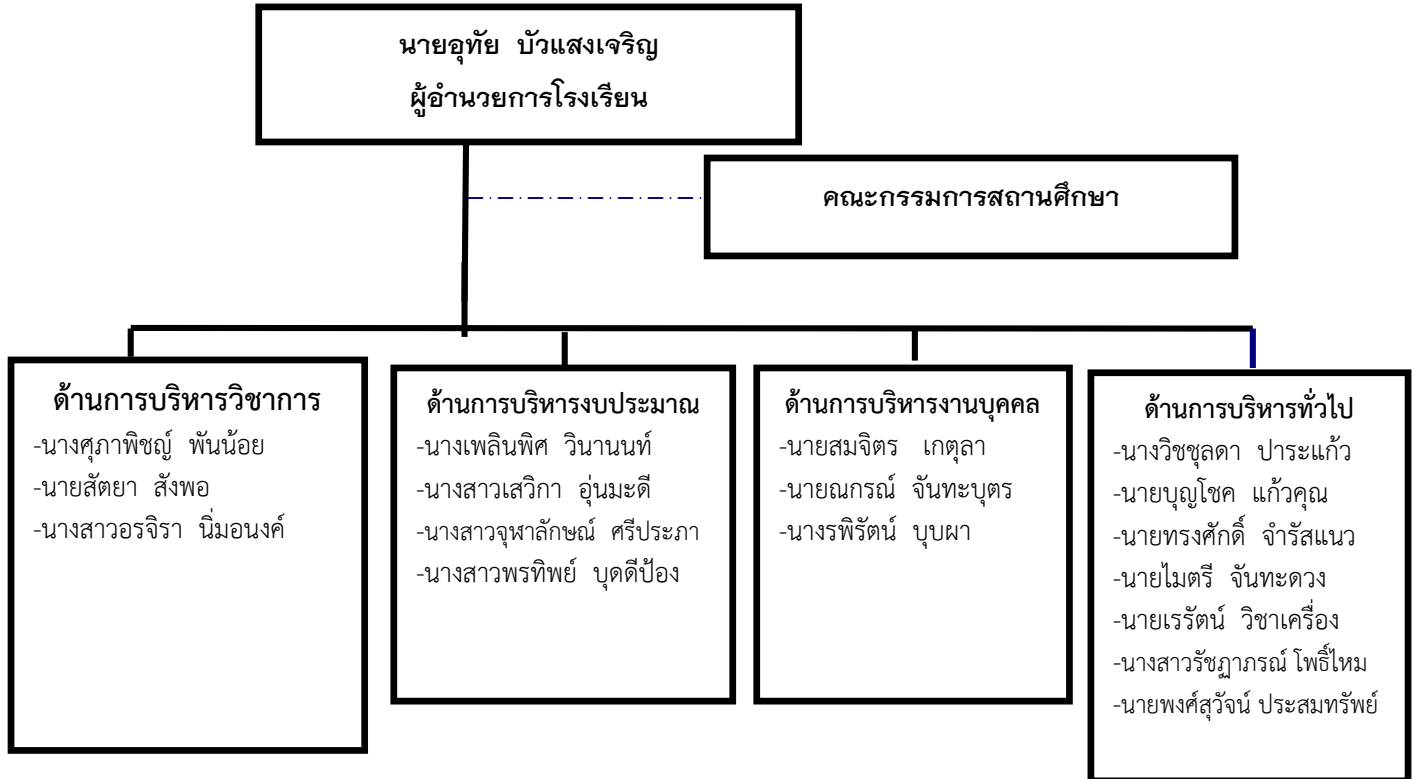

แผนภูมิที่ ๔ โครงสร้างการบริหารงานโรงเรียน



โครงสร้างการบริหารจัดการศึกษาโรงเรียนบ้านห้วยขอบห้วยเหียม

แผนงานวิชาการ	แผนงานงบประมาณ	แผนงานบุคลากร	แผนงานบริหารทั่วไป
๑. การพัฒนาหรือการดำเนินการเกี่ยวกับการให้ความเห็นการพัฒนาสาระหลักสูตรสถานศึกษา ๒. การวางแผนด้านการวิชาการ ๓. การจัดการเรียนการสอนในสถานศึกษา ๔. การพัฒนากระบวนการเรียนรู้ ๕. การวัดผล ประเมินผล และดำเนินการเทียบโอนผลการเรียน ๖. การวิจัยเพื่อพัฒนาคุณภาพการศึกษาในสถานศึกษา ๗. การนิเทศการศึกษา ๘. การแนะแนว ๙. การพัฒนาระบบประกันคุณภาพภายในและมาตรฐานการศึกษา ๑๐. การประสานความร่วมมือในการพัฒนาวิชาการกับสถานศึกษาและองค์กรอื่น ๑๑. การจัดทำระเบียบและแนวปฏิบัติเกี่ยวกับงานด้านวิชาการของสถานศึกษา ๑๑. การคัดเลือกหนังสือแบบเรียนเพื่อใช้ในสถานศึกษา ๑๒. การพัฒนาสื่อ และใช้สื่อเทคโนโลยีเพื่อการศึกษา	๑. การจัดทำแผนงบประมาณและคำขอตั้งงบประมาณ เพื่อเสนอต่อสำนักงานเขตพื้นที่การศึกษา ๒. การจัดทำแผนการใช้จ่ายเงินตามที่ได้รับจัดสรรงบประมาณจากสำนักงานเขตพื้นที่การศึกษา ๓. การอนุมัติการจ่ายงบประมาณที่ได้รับจัดสรร ๔. การขอโอนและการขอเปลี่ยนแปลงงบประมาณ ๕. การรายงานผลการเบิกจ่ายงบประมาณ ๖. การตรวจสอบ ติดตามและรายงานการใช้งบประมาณ ๗. การตรวจสอบ ติดตามและรายงานการใช้ผลผลิตจากงบประมาณ ๘. การระดมทรัพยากรและการลงทุนเพื่อการศึกษา ๙. การการบริหารจัดการทรัพยากรเพื่อการศึกษา ๑๐. การวางแผนพัสดุ ๑๑. การกำหนดรูปแบบรายการ หรือคุณลักษณะเฉพาะของครุภัณฑ์หรือสิ่งก่อสร้างที่ใช้งบประมาณเพื่อเสนอต่อเลขาธิการคณะกรรมการการศึกษาขั้นพื้นฐาน	๑. การวางแผนอัตรากำลัง ๒. การจัดสรรอัตรากำลังข้าราชการครูและบุคลากรทางการศึกษา ๓. การสรรหาและบรรจุแต่งตั้ง ๔. การเปลี่ยนตำแหน่งให้สูงขึ้น การย้ายข้าราชการครูและบุคลากรทางการศึกษา ๕. การดำเนินการเกี่ยวกับการเลื่อนขั้นเงินเดือน ๖. การลาทุกประเภท ๗. การประเมินผล ๘. การดำเนินการทางวินัยและการลงโทษ ๙. การสั่งพักราชการและการสั่งให้ออกจากราชการไว้ก่อน ๑๐. การรายงานการดำเนินการทางวินัยและการลงโทษ ๑๑. การอุทธรณ์และการร้องทุกข์ ๑๒. การออกจากราชการ ๑๓. การจัดระบบและจัดทำทะเบียนประวัติ	๑. การพัฒนาระบบเครือข่ายข้อมูลสารสนเทศ ๒. การประสานงานและพัฒนาเครือข่ายสถานศึกษา ๓. การวางแผนการบริหารงานการศึกษา ๔. การจัดระบบการบริหารและพัฒนาองค์กร ๕. การพัฒนามาตรฐานการปฏิบัติงาน ๖. งานเทคโนโลยีเพื่อการศึกษา ๗. การดำเนินงานธุรการ ๘. การดูแลอาคารสถานที่และสิ่งแวดล้อม ๑๐. การเสนอความคิดเห็นเกี่ยวกับการจัดตั้ง ยุบ รวมหรือเลิกสถานศึกษา ๑๑. การประชาสัมพันธ์งานการศึกษา ๑๒. การส่งเสริม สนับสนุนและประสานงานการจัดการศึกษา ของบุคคล องค์กร หน่วยงานและสถาบันสังคมอื่นที่จัดการศึกษา ๑๓. งานประสานราชการ ส่วนภูมิภาคและส่วนท้องถิ่น



โครงสร้างการบริหารจัดการศึกษา(ต่อ)

แผนงานวิชาการ	แผนงานงบประมาณ	แผนบุคลากร	แผนงานบริหารทั่วไป
๑๓. การจัดทำสำมะโนประชากร ๑๔. การรับนักเรียน ๑๕. การทัศนศึกษานักเรียน ๑๖. การส่งเสริมงานกิจการนักเรียน	๑๒. การพัฒนาระบบข้อมูลสารสนเทศเพื่อการจัดทำและจัดหาพัสดุ ๑๓. การจัดหาพัสดุ ๑๔. การควบคุมดูแล บำรุงรักษาและจำหน่ายพัสดุ ๑๕. การจัดหาผลประโยชน์จากทรัพย์สิน ๑๖. การเบิกเงิน ๑๗. การรับเงิน การเก็บรักษาเงิน และการจ่ายเงิน ๑๘. การนำเงินส่ง ๑๙. การจัดทำบัญชีการเงิน ๒๐. การจัดทำรายงานทางการเงินและงบการเงิน ๒๑. การจัดทำหรือจัดหาแบบพิมพ์บัญชี ทะเบียนและรายงาน	๑๔. การจัดทำบัญชีรายชื่อและ การให้ความเห็นเกี่ยวกับการเสนอขอพระราชทานเครื่องราชอิสริยาภรณ์ ๑๕. การส่งเสริมการประเมินวิทยฐานะข้าราชการครูและบุคลากรทางการศึกษา ๑๖. การส่งเสริมและยกย่องเชิดชูเกียรติ ๑๗. การส่งเสริมมาตรฐานวิชาชีพและจรรยาบรรณวิชาชีพ ๑๘. การส่งเสริมวินัย คุณธรรม จริยธรรมสำหรับข้าราชการครูและบุคลากรทางการศึกษา ๑๙. การริเริ่มส่งเสริมการขอรับใบอนุญาตประกอบวิชาชีพครูและบุคลากรทางการศึกษา ๒๐. การพัฒนาข้าราชการครูและบุคลากรทางการศึกษา	



แผนผังโรงเรียนบ้านห้วยขอบห้วยเหียม

N

๑/๔

๔/๒

๑๒

๔/๓

๑๐

๑/๑

๒

๔/๑

๑/๓ อาคารเรียน ๑๐๕/๒๙

๓/๒

๖

๕

๑/๒

๑๑

๗/๒

๓/๑

๗/๑

๓/๑

๘

๙

หมายเหตุ

- | | | |
|-------------------|------------------|-----------------------------------|
| ๑. อาคารเรียน | ๒. โรงอาหารมัธยม | ๓. บ้านพักครู |
| ๔. ส้วม | ๕. โรงรถ | ๖. สหกรณ์/ห้องพยาบาล/ห้องสุขศึกษา |
| ๗. สนาม | ๘. บ้านอนุบาล | ๙. บ่อน้ำบาดาล |
| ๑๐. โรงอาหารประถม | ๑๑. เสาธง | ๑๒. ห้องพักครู |

